

編號：○○

# 99 學年度高中職適性學習社區 教育資源均質化實施方案

## 申請計畫書

總計畫學校：國立清水高級中學

合辦學校：台中縣私立玉山高級中學

申請日期：中華民國 99 年 10 月 30 日

初審版

複審版

核定版

# 目 錄

● 高中職適性學習社區教育資源均質化計畫申請表 -----	04
壹、計畫緣起 -----	05
貳、計畫目標 -----	05
參、社區現況分析與計畫特色 -----	05
肆、計畫自主管理 -----	06
伍、參與本計畫高中職及國中背景資料 -----	07
一、參與本計畫高中職及國中基本資料 -----	07
(一)參與本計畫高中職所在地理位置資訊 -----	07
(二)參與本計畫高中職 98 學年度各類課程學生人數 ----	08
(三)參與本計畫高中職 99 學年度各類課程核定招 收新生人數 -----	09
(四)參與本計畫高中職各學年度招生率及增減率 -----	10
(五)參與本計畫高中職特殊教育學生招生率及增減率 ---	11
(六)參與本計畫國中所在地理位置資訊 -----	12
(七)參與本計畫國中 98 學年度學生人數 -----	14
(八)參與本計畫高中職之就近入學國中位置資訊 -----	16
(九)參與本計畫高中職之就近入學國中學生就學資訊 ---	18
二、參與本計畫高中職財政及相關資源 -----	20
(一)參與本計畫高中職經費運用 -----	20
(二)參與本計畫高中職自籌財政來源 -----	21
(三)參與本計畫高中職弱勢族群補助經費之運用 -----	22
三、參與本計畫高中職師資狀況 -----	23
(一)參與本計畫高中職教師任教年資、生師比及 參與教育專業發展 -----	23

(二)參與本計畫高中職合格教師率-----	24
(三)參與本計畫高中職教師三年流動率-----	25
四、參與本計畫高中職學生背景-----	26
(一)參與本計畫高中職學生族群及低收入戶學生 分布-----	26
(二)參與本計畫高中職學生入學方式及入學成績-----	27
陸、辦理子計畫一覽表-----	28
柒、子計畫內容與經費-----	29
一、99-1 職涯輔導研習營計畫-----	29
捌、經費概算表-----	32
一、99 學年度項目概算表-----	32
二、高中職適性學習社區教育資源均質化經費需求 分析總表-----	34
玖、子計畫詳細內容-----	35
一、99-1 職涯輔導研習營計畫-----	35

## 99 學年度高中職適性學習社區 教育資源均質化實施方案計畫申請表

總計畫學校 校名	國立清水高級中學			適性學習 社區	中二區		
地址	43653 台中縣清水鎮中山路 90 號						
合辦學校 校名	台中縣私立玉山高級中學			總計	1 所		
參與計畫 國中校名	后里國中、后綜高中附設國中部、和平國中、東華國中、東勢國中、東新國中、石岡國中、神岡國中、神圳國中、潭子國中、潭秀國中、豐東國中、豐南國中、豐原國中、豐陽國中、新社高中附設國中部			總計	16 所		
參與大專校院 校名	修平技術學院、弘光科技大學、中州技術學院、南開科技大學、大葉大學、環球技術學院、玄奘大學			總計	7 所		
辦理子計畫  (子計畫與辦理 項目的對應，請 於欄位中註記， 主要對應項目請 註記◎，次要對 應請註記○)	子計畫 編號	子計畫名稱		教育資 源共享	適性課 程發展	特色教 學創新	學生就 近入學
	99-1	職涯輔導研習營		◎	◎	○	◎
聯 絡 人	單 位	教務處		職 稱			
	姓 名	蔡慶順		電 話		04-25771313 #101	
	行動電話	0983-883836		傳 真		04-25886510	
	E-mail	shunzs@yahoo.com.tw					
申請日期	99 年 10 月 29 日						
校長核章							
以下請勿填寫							
審 查 結 果	初 審	<input type="checkbox"/> 通過 <input checked="" type="checkbox"/> 通過，請修正計畫 <input type="checkbox"/> 未通過					
	複 審	<input type="checkbox"/> 通過 <input checked="" type="checkbox"/> 通過，請修正計畫 <input type="checkbox"/> 未通過					

## 壹、計畫緣起

玉山高中座落於東勢鎮青龍崗，座北朝南景色優美，宛若玉山般清新美麗、遠離塵囂，得天獨厚的環境是培養健全人格、專心向上的好地方。但因屬農業鄉鎮，早期對外交通不便，以及受到明星高中的影響，以致社區學生外流、招生不易。為突破困境，本校運用現有資源、強化教學設備、設立多元學制，目前設有國中部、高中部、高職部及進修部，提供多元選擇，吸引社區學生就近入學，並秉持辦學理念，持續落實生活教育、重視人文藝術，以及提昇師資、推展體育教育及加強智育教育，增進學校與社區及家長的聯繫，近年來學生人數逐年提昇，漸獲社區及家長的認同與肯定。為了能持續落實社區學生就近入學，以達社區教育資源共享、引領學校朝向均質發展，故提出均質化之相關計畫，期盼能穩健推動十二年國民基本教育，並扮演區域教育功能之角色。

## 貳、計畫目標

藉由規劃適性學習課程，引導學生了解其性向，持續落實推動社區國中畢業生就近入學之目標，達到社區整體教育品質之提昇。

- 一、運用各群科之專業資源，達成課程統整及合科教學，促進課程之深廣化、教學之豐富化、社區資源之共享化，以期提供社區國中學生適性學習之機會。
- 二、輔導國中學生生涯與學術探索，進而了解各群科教學目標、課程規劃與教學特色，協助其職涯定向、適性發展，吸引其就近入學。
- 三、辦理職涯試探研習營，藉由實際操作、親身體驗之相關課程活動，引導國中學生了解其興趣與性向，提供升學發展進路之參考。
- 四、透過職涯探索活動，以多元活潑之課程激發學生創意思考，提昇學習動力，落實高中職技藝教育之發展。

## 參、社區現況分析及計畫特色

### 一、社區現況分析

本適性學習社區位於中二區，包含台中市中區、北區、北屯區、台中縣后里鄉、神岡鄉、潭子鄉、豐原市、東勢鎮、石岡鄉、和平鄉、新社鄉以及苗栗縣卓蘭鎮等十二個鄉鎮市，並跨區包含大雅鄉。國立學校七所、縣立學校二所、私立學校七所，

共計十六所高中職學校。本區各國中規模大小不一，偏遠鄉鎮教育資源不均，故為提供社區國中學生均衡發展之機會、促進社區教育資源共享之落實，結合國中、高中職與大專院校，達成垂直整合之目標。

## 二、計畫特色

本子計畫之特色在於引導學生透過職涯輔導研習活動，了解其興趣與性向，並對於高中職各群科教學目標、課程內涵等，具備基本概念，以利未來升學發展進路之參考。本子計畫以營隊方式，讓參與學生藉由多元、活潑之課程活動，啟發學習興趣。並適時安排競賽活動，透過參與學生之間的良性競爭，提昇學生學習動力。

- (一) 實施期程：99年9月1日起至100年7月30日止。
- (二) 實施對象：社區各國中三年級學生。
- (三) 實施地點：台中縣私立玉山高級中學。
- (四) 實施方式：
  - 1、各群科領域之專業教師規劃課程內容。
  - 2、發文至社區各國中，彙整、統計參與之學生人數。
  - 3、安排課程教材、材料及交通等相關事宜。
  - 4、辦理職涯輔導研習營之課程活動及成果發表活動。
  - 5、彙整成果報告及經費核銷結報作業。

## 肆、計畫自主管理

### 一、成立高中均質化專案小組委員會

- (一) 組織成員：由校長、各處室主任、教師代表組成；校長兼任召集人，副校長兼任副召集人，教務主任兼任總幹事，負責計畫擬定、修訂、連繫協調與會議之召開，教學組長兼任執行秘書，承召集人、副召集人、總幹事之規劃，辦理相關行政工作事宜。
- (二) 進度掌控：由校長擔任召集人，帶領同仁推動高中均質化計畫，定期召開委員會議，檢討工作執行情形，有效掌控進度，進行成效檢核，並得視需要，隨時提出績效檢核分析報告之進度需求。

### 二、績效檢核

- (一) 訂定學校自主管理機制：落實均質化之目標、有效應用經費、發展學生適性學習、提昇計畫成效。

- (二) 由本校「高中均質化專案小組委員會」定期召開委員會議，針對執行之計畫進行檢視，並視需要實施績效檢核，作為調整與自我精進之參考。
- (三) 配合總計畫學校規劃之時程，呈報自我檢核報告。
- (四) 每學年度結束，彙整經營績效成果呈報教育部中部辦公室。
- (五) 建立績效考核機制，獎勵推動有功人員。

## 伍、參與本計畫高中職及國中背景資料

### 一、參與本計畫高中職及國中基本資料

#### (一) 參與本計畫高中職所在地理位置資訊

高中 (請打勾)	高職 (請打勾)	代碼	高中職名稱	縣市名稱	地址	電話	校地 (平方公尺)
✓	✓	061319	玉山高中	台中縣	423 台中縣東勢鎮東崎街 125-5 號	(04)25771313	39,290

註：1. 參與本計畫高中職之地理位置以相鄰為宜。

2. 本欄資料請自教育部統計處/各級學校名錄下載，網址[http://www.edu.tw/statistics/content.aspx?site\\_content\\_sn=8868](http://www.edu.tw/statistics/content.aspx?site_content_sn=8868)，再利用「複製」及「貼上」功能，將高中職資料貼於本頁各欄中。

(二)參與本計畫高中職 98 學年度各類課程學生人數

高中職校名	普通 高中	綜合 高中	高職							合計	資優	身心 障礙
			工業	商業	家事	農業	海事	藝術	其他			
玉山高中	84		820	454	108					1,466		47
總計												

註：1. 本項數據以日間部一、二、三年級學生為計算基準，且不含進修學校、建教合作班、實用技能學程、產學攜手計畫專班、重點產業類科就業專班、雙軌訓練旗艦計畫、產業特殊需求類科高級中等學校免試入學班、特殊地區高級中等學校免試入學班。



(三)參與本計畫高中職 99 學年度各類課程核定招收新生人數

高中職校名	普通 高中	綜合 高中	高職						合計	資優	身心 障礙
			工業	商業	家事	農業	海事	藝術			
玉山高中	47		300	200	50				597		12
總 計											

註：1. 本項數據以日間部學生為計算基準，且不含進修學校、建教合作班、實用技能學程、產學攜手計畫專班、重點產業類科就業專班、雙軌訓練旗艦計畫、產業特殊需求類科高級中等學校免試入學班、特殊地區高級中等學校免試入學班。

(四)參與本計畫高中職各學年度招生率及增減率

高中職校名	97學年度新生註冊人數 (A)	97學年度核定招生名額 (B)	97學年度招生率 (C)=(A/B)%	98學年度新生註冊人數 (D)	98學年度核定招生名額 (E)	98學年度招生率 (F)=(D/E)%	98-97學年度招生增減率 (F-C)	99學年度預估招生率	100學年度預估招生率
玉山高中	468	547	86%	566	597	95%	9%	96%	97%

註：本項數據以日間部學生為主(包括免試入學、申請入學、甄選入學及登記分發入學之新生)，不含進修學校、建教合作班、實用技能學程、產學攜手計畫專班、重點產業類科就業專班、雙軌訓練旗艦計畫、產業特殊需求類科高級中等學校免試入學班、特殊地區高級中等學校免試入學班。

(五)參與本計畫高中職特殊教育學生招生率及增減率

高中職校名	97學年度 特殊生 註冊人數		97學年度 特殊生核定 招生名額		98學年度 特殊生 註冊人數		98學年度 特殊生核定 招生名額		99學年度 預估特殊生 招生名額		100學年度 預估特殊生 招生名額	
	資優	身心 障礙	資優	身心 障礙	資優	身心 障礙	資優	身心 障礙	資優	身心 障礙	資優	身心 障礙
玉山高中	0	10	0	11	0	15	0	12	0	12	0	12

註：「特殊生註冊人數」包括學校該學年度下學期所有學制內之特殊學生總數。

(六)參與本計畫國中所在地理位置資訊

公立 (請打勾)	私立 (請打勾)	代碼	國中校名	縣市名稱	地址	電話	校地 (平方公尺)
✓		064308	后綜高中附設 國中部	[06]台中縣	[421]台中縣后里鄉廣福村三豐路 80 號	(04)25662012	59,188
✓		064328	新社高中附設 國中部	[06]台中縣	[426]台中縣新社鄉復盛村中和街三段國中巷 10 號	(04)25812116	184,043
✓		064501	豐原國中	[06]台中縣	[420]台中縣豐原市三豐路 467 號	(04)25251200	32,303
✓		064502	豐東國中	[06]台中縣	[420]台中縣豐原市豐東路 75 號	(04)25221743	25,786
✓		064503	豐南國中	[06]台中縣	[420]台中縣豐原市豐南街 151 號	(04)25280185	29,499
✓		064504	潭子國中	[06]台中縣	[427]台中縣潭子鄉潭興路二段 419 巷 1 號	(04)25376192	33,173
✓		064506	神岡國中	[06]台中縣	[429]台中縣神岡鄉社南村中山路 627 號	(04)25623421	26,578
✓		064507	后里國中	[06]台中縣	[421]台中縣后里鄉眉山村第三鄰中眉路 169 號	(04)25562409	22,290
✓		064527	石岡國中	[06]台中縣	[422]台中縣石岡鄉梅子村國中巷 1 號	(04)25814190	23,880
✓		064529	東勢國中	[06]台中縣	[423]台中縣東勢鎮東崎街 385 號	(04)25873843	20,411
✓		064530	東華國中	[06]台中縣	[423]台中縣東勢鎮東關路 296 號	(04)25853219	17,883
✓		064531	東新國中	[06]台中縣	[423]台中縣東勢鎮東新里 5 鄰東環街 123 號	(04)25872684	14,560

✓		064533	和平國中	[06]台中縣	[424]台中縣和平鄉東關路三段崑崙巷 62 號	(04)25941512	15,164
✓		064538	潭秀國中	[06]台中縣	[427]台中縣潭子鄉雅潭路一段 175 號	(04)25343542	39,636
✓		064545	豐陽國中	[06]台中縣	[420]台中縣豐原市朝陽路 33 號	(04)25203470	25,633
✓		064551	神圳國中	[06]台中縣	[429]台中縣神岡鄉神清路 61 號	(04)25624669	25,863

註：1. 參與本計畫國中之地理位置，應與合作辦理本計畫之高中職相鄰為宜。

2. 本欄資料請自教育部統計處/各級學校名錄下載，網址[http://www.edu.tw/statistics/content.aspx?site\\_content\\_sn=8868](http://www.edu.tw/statistics/content.aspx?site_content_sn=8868)，再利利用「複製」及「貼上」功能，將國中資料貼於本頁各欄中。

(七)參與本計畫國中 98 學年度學生人數

國中校名	一年級 學生數	二年級 學生數	三年級 學生數	合計
后綜高中附設國中部	320	311	357	988
新社高中附設國中部	224	239	228	691
豐原國中	621	628	642	1,891
豐東國中	847	910	873	2,630
豐南國中	991	986	978	2,955
潭子國中	315	301	386	1,002
神岡國中	313	310	292	915
后里國中	430	439	372	1,241
石岡國中	253	265	233	751

東勢國中	583	580	623	1,786
東華國中	64	56	56	176
東新國中	76	68	65	209
和平國中	45	37	31	113
潭秀國中	755	702	681	2,138
豐陽國中	292	242	247	781
神圳國中	334	321	352	1,007
總 計	6,463	6,395	6,416	19,274

註：1. 學生人數以 98 學年度第 2 學期為計算基準。

2. 國中學生人數資料請自教育部統計處下載。

(八)參與本計畫高中職之就近入學國中位置資訊

高中職校名		玉山高中	所在鄉鎮區	台中縣東勢鎮
參與本計畫高中職之就近入學國中位置資訊				
	國中代碼	國中名稱	縣市名稱	地址
1	064308	后綜高中附設國中部	[06]台中縣	[421]台中縣后里鄉廣福村三豐路 80 號
2	064328	新社高中附設國中部	[06]台中縣	[426]台中縣新社鄉復盛村中和街三段國中巷 10 號
3	064501	豐原國中	[06]台中縣	[420]台中縣豐原市三豐路 467 號
4	064502	豐東國中	[06]台中縣	[420]台中縣豐原市豐東路 75 號
5	064503	豐南國中	[06]台中縣	[420]台中縣豐原市豐南街 151 號
6	064504	潭子國中	[06]台中縣	[427]台中縣潭子鄉潭興路二段 419 巷 1 號
7	064506	神岡國中	[06]台中縣	[429]台中縣神岡鄉社南村中山路 627 號
8	064507	后里國中	[06]台中縣	[421]台中縣后里鄉眉山村第三鄰中眉路 169 號
9	064527	石岡國中	[06]台中縣	[422]台中縣石岡鄉梅子村國中巷 1 號



10	064529	東勢國中	[06]台中縣	[423]台中縣東勢鎮東崎街 385 號
11	064530	東華國中	[06]台中縣	[423]台中縣東勢鎮東關路 296 號
12	064531	東新國中	[06]台中縣	[423]台中縣東勢鎮東新里 5 鄰東環街 123 號
13	064533	和平國中	[06]台中縣	[424]台中縣和平鄉東關路三段崑崙巷 62 號
14	064538	潭秀國中	[06]台中縣	[427]台中縣潭子鄉雅潭路一段 175 號
15	064545	豐陽國中	[06]台中縣	[420]台中縣豐原市朝陽路 33 號
16	064551	神圳國中	[06]台中縣	[429]台中縣神岡鄉神清路 61 號

註：1. 由參與本計畫高中職依個別實際狀況，自行填列就近入學之對應國中。

2. 由個別高中職填寫，每一所參與本計畫之高中職均需填寫。

3. 國中資料請自教育部統計處/各級學校名錄下載，網址[http://www.edu.tw/statistics/content.aspx?site\\_content\\_sn=8868](http://www.edu.tw/statistics/content.aspx?site_content_sn=8868)，再利用「複製」及「貼上」功能，將國中資料貼於本頁各欄中。

(九)參與本計畫高中職之就近入學國中學生就學資訊

高中職校名		玉山高中		所在鄉鎮區		台中縣東勢鎮			
參與本計畫高中職之就近入學國中學生就學資訊									
就近入學 國中校名		96學年度 畢業生至 本校人數 (A)	96學年度 畢業生人數 (B)	96學年度畢業生 至本高中(職) 就讀人數比率 (C)=(A/B)%	97學年度 畢業生至 本校人數 (A)	97學年度 畢業生人數 (B)	97學年度畢業生 至本高中(職) 就讀人數比率 (C)=(A/B)%	預估98學年度 畢業生至 本高中(職) 就讀人數比率	預估99學年度 畢業生至 本高中(職) 就讀人數比率
1	后綜高中附設國中部	23	318	7%	20	356	6%	7%	7%
2	新社高中附設國中部	23	209	11%	27	199	14%	15%	16%
3	豐原國中	25	587	4%	15	606	2%	3%	4%
4	豐東國中	31	940	3%	30	986	3%	3%	4%
5	豐南國中	23	942	2%	34	884	4%	4%	4%
6	潭子國中	16	386	4%	6	370	2%	3%	3%
7	神岡國中	23	580	4%	34	333	10%	12%	11%
8	后里國中	16	440	4%	19	410	5%	5%	6%
9	石岡國中	17	213	8%	27	255	11%	11%	11%

10	東勢國中	68	628	11%	71	657	11%	12%	13%
11	東華國中	12	52	23%	21	61	34%	35%	35%
12	東新國中	8	89	9%	21	64	33%	33%	33%
13	和平國中	5	32	16%	0	22	0%	1%	1%
14	潭秀國中	24	694	3%	17	723	2%	2%	2%
15	豐陽國中	12	206	6%	16	221	7%	8%	8%
16	神圳國中	0	0	0%	16	348	5%	5%	5%

註：1. 由參與本計畫高中職依個別實際狀況，自行填列就近入學對應國中之各學年度學生就近入學情形。

2. 由個別高中職填寫，每一所參與本計畫之高中職均需填寫。

3. 本項數據以日間部學生為主不含進修學校、建教合作班、實用技能學程、產學攜手計畫專班、重點產業類科就業專班、**雙軌訓練旗艦計畫**、產業特殊需求類科高級中等學校免試入學班、特殊地區高級中等學校免試入學班。

## 二、參與本計畫高中職財政及相關資源

### (一)參與本計畫高中職經費運用

單位：仟元

高中職校名	98 學年度經常門		98 學年度資本門		98 學年度 總收入 E=(A+C)	98 學年度 總支出 F=(B+D)	98 學年度 盈餘 (E-F)	98 學年度 全校學生 人數(G)	98 學年度 每生教育支出 (F/G)
	收入(A)	支出(B)	收入(C)	支出(D)					
玉山高中	116,633	106,074	0	10,056	116,633	116,130	503	1,466	79.215

註：1. 請學校以 98 年 1 月 1 日，至 98 年 12 月 31 日之總收入及總支出填列，包括所有本預算、專案補助及其他自籌經費，均需納入計算。

2. 「全校學生人數」包括學校 98 學年度下學期所有學制內之學生總數。

3. 辦理學校若為完全中學，資料之填報應包含國中部之經費及學生。

4. 請就學校實際狀況以會計年度或學年度擇一填報。

(二)參與本計畫高中職自籌財政來源

單位：仟元

高中職校名	98 學年度 學校經費總收入 (A)	98 學年度學校自籌經費			自籌比例 (B/A)%
		專案補助	其他自籌經費	總計(B)	
玉山高中	116,633	0	0	0	0%
					%
					%
					%
					%
					%

註：1. 「學校經費總收入」請參照「參與本計畫高中職經費運用表」之填報內容填寫。

2. 請就學校實際狀況以會計年度或學年度擇一填報。

(三)參與本計畫高中職弱勢族群補助經費之運用

單位：仟元

高中職校名	98 學年度補助弱勢族群經費				98 學年度 弱勢學生人數 (E)	98 學年度 弱勢學生 每生平均補助經費 (D/E)
	全國高中職 助學補助系統(A)	綜合職能 (B)	其他專案補助 或下授經費 (C)	合計 (D)=(A+B+C)		
玉山高中	13,049	3,544	105	16,698	220	75.9

註：1. 「弱勢學生」係指「全國高中職助學補助系統」填報之：身心障礙學生、身心障礙人士子女、低收入戶、軍公教遺族、原住民、傷殘榮軍子女、特殊境遇等學生。

2. 「弱勢學生」包括學校 98 學年度所有學制內之弱勢族群學生總數。

### 三、參與本計畫高中職師資狀況

#### (一)參與本計畫高中職教師任教年資、生師比及參與教育專業發展

高中職校名	專任教師平均任教年資						教師參與教育專業發展		
	全校專任教師平均年資	98 學年度 全校專任 教師人數(A)	98 學年度 全校學生 人數(B)	98 學年度 生師比 (B/A)	99 學年度 預估生師比	100 學年度 預估生師比	98 學年度 參加教師 專業發展 評鑑人數	98 學年度 教師參與學 位進修人數	97 學年度 教師平均 研習時數
玉山高中	5	59	1,466	25 : 1	24 : 1	23 : 1	0	2	7

註：1. 「全校專任教師人數」包括學校所有學制內之教師總數，但不含兼任教師。

2. 「全校學生人數」請參照「參與本計畫高中職經費運用」表件內之填報數據。

(二)參與本計畫高中職合格教師率

高中職校名	現有專任教師人數 (不含兼任)												兼任	
	具合格教師資格			合計	合格教師率			未具合格教師資格			合計	人數	佔全部專兼任教師百分比	
	專任教師	技術教師	代理教師	人數	98 學年度合格教師率	99 學年度預估合格教師率	100 學年度預估合格教師率	專任教師	技術教師	代理教師	人數			佔全部專任教師百分比
玉山高中	26	0	0	26	44%	50%	59%	0	3	30	33	56%	7	11.86%
					%	%	%					%		%
					%	%	%					%		%
					%	%	%					%		%
					%	%	%					%		%
					%	%	%					%		%
總計					%	%	%					%		%

註：1. 填報資料以 98 學年度下學期學校所有學制內之教師實際狀況填報。

2. 「合格教師率」為全校「具合格教師資格」/「現有專任教師人數 (不含兼任)」%



(三)參與本計畫高中職教師三年流動率

高中職校名	離職專任教師人數		全校專任教師人數		教師流動率			
	97 學年度 (A)	98 學年度 (B)	97 學年度 (C)	98 學年度 (D)	97 學年度 (E)=(A/C)	98 學年度 (F)=(B/D)	99 學年度 預估值	100 學年度 預估值
玉山高中	13	29	56	59	23.21%	49.15%	14.3%	11.3%

註：1. 「全校專任教師人數」包括學校所有學制內之教師總數，但不含兼任教師。

2. 「離職專任教師」不含當年度退休教師。

#### 四、參與本計畫高中職學生背景

##### (一)參與本計畫高中職學生族群及低收入戶學生分布

高中職校名	全校 學生人數(A)	原住民 學生人數(B)	新住民子女 學生人數(C)	低收入戶 學生人數(D)	原住民子女 學生比率(B/A)%	新住民子女 學生比率(C/A)%	低收入戶 學生比率(D/A)%
玉山高中	1,466	66	0	34	4.5%	0%	2.31%
					%	%	%
					%	%	%
					%	%	%
					%	%	%
					%	%	%

註：1. 填報資料以 **98 學年度下學期** 學校實際狀況填報。

2. 「全校學生人數」請參照本計畫書「參與本計畫高中職經費運用」表件內之填報數據。

3. 若「原住民子女學生」、「新住民子女學生」與「低收入戶學生」重疊，亦需重覆採記填報。

(二)參與本計畫高中職學生入學方式及入學成績

高中職校名	98 學年度 新生註冊人數	98 學年度 免試入學學生人數	98 學年度 申請入學學生人數	98 學年度 登記分發學生人數	入學學生基測平均 PR 值 (含申請及登記分發入學)		
					98 學年度	99 學年度 預估值	100 學年度 預估值
玉山高中	566	0	34	15	19	21	22
總 計							

註：1. 本項數據以日間部學生為資料填報對象，填報資料以 98 學年度日間部入學學生之實際狀況填報。

2. 「新生註冊人數」請參照本計畫書「參與本計畫高中職各學年度招生率及增減率」表件內之填報數據。

### 陸、辦理子計畫一覽表

子計畫 編號	子計畫名稱	辦理項目	承辦學校校名	參與高中職			參與國中			參與大專校院			產業合作機構		社區合作機構	
				校數	教師 人數	學生 人數	校數	教師 人數	學生 人數	校數	教師 人數	學生 人數	單位數	人數	單位數	人數
99-1	職涯輔導研習營	<input checked="" type="checkbox"/> 教育資源共享 <input checked="" type="checkbox"/> 適性課程發展 <input checked="" type="checkbox"/> 特色教學創新 <input checked="" type="checkbox"/> 學生就近入學	玉山高中	1	104	1,760	15	1,133	19,273	7	1,892	39,597	2	20	3	50
		<input type="checkbox"/> 教育資源共享 <input type="checkbox"/> 適性課程發展 <input type="checkbox"/> 特色教學創新 <input type="checkbox"/> 學生就近入學														
		<input type="checkbox"/> 教育資源共享 <input type="checkbox"/> 適性課程發展 <input type="checkbox"/> 特色教學創新 <input type="checkbox"/> 學生就近入學														
		<input type="checkbox"/> 教育資源共享 <input type="checkbox"/> 適性課程發展 <input type="checkbox"/> 特色教學創新 <input type="checkbox"/> 學生就近入學														
		<input type="checkbox"/> 教育資源共享 <input type="checkbox"/> 適性課程發展 <input type="checkbox"/> 特色教學創新 <input type="checkbox"/> 學生就近入學														
總 計																

註：請依子計畫內容規劃之辦理對象及合作單位(含主辦及協辦單位)，填寫參與校數、單位數及人數。

## 柒、子計畫內容與經費

### 一、子計畫編號：99-1

一、子計畫名稱	職涯輔導研習營			
二、承辦學校	台中縣私立玉山高級中學			
三、計畫目標	1. 運用各群科之專業資源，達成課程統整及合科教學，促進課程之深廣化、教學之豐富化、社區資源之共享化，以期提供社區國中學生適性學習之機會。 2. 輔導國中學生生涯與學術探索，進而了解各群科教學目標、課程規劃與教學特色，協助其職涯定向、適性發展，吸引其就近入學。 3. 辦理職涯試探研習營，藉由實際操作、親身體驗之相關課程活動，引導國中學生了解其興趣與性向，提供升學發展進路之參考。 4. 透過職涯研習活動，以多元活潑之課程激發學生創意思考，提昇學習動力，落實高中職技藝教育之發展。			
四、工作內涵	工作項目	辦理學校	實施對象	辦理時程
	1. 辦理職涯輔導研習營活動。 2. 辦理各研習課程之成果發表活動。	玉山高中	社區國中學生	99.9.1~100.7.30
五、經費需求	資本門(仟元)	經常門(仟元)		合計(仟元)
	753.4	860.00		1613.40
六、預期效益	1. 透過職涯輔導研習營之方式，促使國中生了解高中職各群科之教學目標、課程規劃與教學特色，有助於其適性選擇，發揮教育資源之最大效益。 2. 提昇社區各國中學生就近入學之比例。 3. 國中畢業生就學率達九成以上，促成十二年國民基本教育。			
	指標項目		目標值	績效值
	部訂指標	整合社區適性課程，引導學生適性發展。	協助社區國中學生了解其性向，作為未來升學之參考。	(待計畫執行後填報)
		社區教育資源共享。	促進社區教育資源共享。參與國中達8所、學生人數達150人以上。	(待計畫執行後填報)
		社區國中學生就近入學。	透過職涯輔導研習活動，提供國中學生接觸高中技職教育之平台，就近入學比例達六成以上。	(待計畫執行後填報)
	自訂指標	培養學生具備課程之基礎認識。	提昇學習興趣，八成學生能具備課程之基礎認識。	(待計畫執行後填報)
		啟發學生創意思考。	八成學生能自我思考，並運用於作品規劃及成果發表。	(待計畫執行後填報)
引領學生完成作品，增加其興趣與成就感。		八成學生能自我完成作品，並介紹作品內涵。	(待計畫執行後填報)	

子計劃名稱：99-1 職涯輔導研習營

一、99 會計年度概算表（99 年 8 月至 12 月）

單位：仟元

名稱		單位	數量	單價	總價	說明(請說明內容用途)
<b>(一)經常門</b>						
業 務 費	車輛	輛	30	8	240	每週 5 輛車×6 週
	材料費	人	200	0.2	40	5 隊×40 人
	鐘點費	節	120	0.4	48	5 隊×4 節×6 週
	工讀費	次	60	0.75	45	營隊學生工讀每隊 2 人× 5 隊×6 週(次)
	口布	條	120	0.06	7.2	餐服課程
	方檯布	條	46	1	46	餐服課程
	長檯布	條	46	1	46	餐服課程
	小計					472.2
雜 支	雜支				7.8	文具用品等
	小計					7.8
獎 補 助 費						
小計					0.00	
經常門小計					480.00	
<b>(二)資本門</b>						
設 備 費	美膚機	台	26	13.00	338.00	美容專業教室
	階梯教室桌椅	間	1	190.00	190.00	鐵桌 14 張、鐵椅 46 張
	製圖桌	間	1	225.40	225.40	
資本門小計					753.40	
99 會計年度總計					1233.40	

承辦人：

承辦主任：

會計主任：

校長：

二、100 會計年度概算表（100 年 1 月至 7 月）

單位：仟元

名稱	名	單位	數量	單價	總價	說明(請說明內容用途)
(一)經常門						
業務費	車輛	輛	30	8	240	每週 5 輛車×6 週
	材料費	人	200	0.2	40	5 隊×40 人
	鐘點費	節	120	0.4	48	5 隊×4 節×6 週
	工讀費	次	60	0.75	45	營隊學生工讀每隊 2 人× 5 隊×6 週(次)
	小計					373
雜支	雜支				7	文具用品等
	小計					7
獎補助費						
	小計					0.00
經常門小計					380.00	
(二)資本門						
設備費						
	資本門小計					0.00
100 會計年度總計					380.00	

承辦人：

承辦主任：

會計主任：

校長：

捌、經費概算表（請依年度分別編列）

一、99 學年度項目概算表（請列出全部子計畫之項目）

高中職適性學習社區教育資源均質化經費編列檢核表【99 會計年度（99 年 8 月至 12 月）】

單位：仟元

年度	項次	子計畫編號 及名稱	承辦學校	申請均質化 補助金額		承辦學校 年度預算配合款		其他專案計畫 補助或自籌款		其他 說明	主管機關 核列經費	
				經常門	資本門	經常門	資本門	經常門	資本門		經常門	資本門
99 會 計 年 度	1	99-1 職涯輔導研習營	玉山高中	240.00	370.00	24.00	383.40	—	—		240.00	370.00
99 會計年度合計				240.00	370.00	24.00	383.40				240.00	370.00

承辦人：

主辦主任：

會計主任：

校長：



高中職適性學習社區教育資源均質化經費編列檢核表【100會計年度(100年1月至7月)】

單位：仟元

年度	項次	子計畫編號 及名稱	承辦學校	申請均質化 補助金額		承辦學校 年度預算配合款		其他專案計畫 補助或自籌款		其他 說明	主管機關 核列經費	
				經常門	資本門	經常門	資本門	經常門	資本門		經常門	資本門
100 會 計 年 度	1	99-1 職涯輔導研習營	玉山高中	190.00	0	190.00	—				190.00	—
	100會計年度合計				190.00	0	190.00	—				190.00

承辦人：

主辦主任：

會計主任：

校長：

二、高中職適性學習社區教育資源均質化經費需求分析總表

單位:千元

項次	子計畫編號及 名稱	承辦學校	經費需求分析						小計	說明
			經、資門分配		經費來源					
			經常門	資本門	本預算	自籌款	其他補助	均質化 專案補助		
1	99-1 職涯輔導研習營	玉山高中	860.00	753.40	0	813.40	0	800.00	1613.40	
小計			860.00	753.40	0	813.40	0	800.00	1613.40	

## 玖、子計畫詳細內容

### 子計畫名稱：99-1 職涯輔導研習營

一、依據：依據教育部中部辦公室 99 年 6 月 1 日教中（三）字第 0990508518 號函『99 學年度高中職適性學習社區教育資源均質化實施方案』辦理。

### 二、計畫目標：

- (一) 運用各群科之專業資源，達成課程統整及合科教學，促進課程之深廣化、教學之豐富化、社區資源之共享化，以期提供社區國中學生適性學習之機會。
- (二) 輔導國中學生生涯與學術探索，進而了解各群科教學目標、課程規劃與教學特色，協助其職涯定向、適性發展，吸引其就近入學。
- (三) 辦理職涯試探研習營，藉由實際操作、親身體驗之相關課程活動，引導國中學生了解其興趣與性向，提供升學發展進路之參考。
- (四) 透過職涯探索活動，以多元活潑之課程激發學生創意思考，提昇學習動力，落實高中職技藝教育之發展。

### 三、主辦、協辦單位、參與單位

- (一) 指導單位：教育部中部辦公室
- (二) 主辦單位：台中縣私立玉山高級中學
- (三) 協辦單位：各合辦學校
- (四) 參與單位：后里國中、后綜高中附設國中部、和平國中、東華國中、東勢國中、東新國中、石岡國中、神岡國中、神圳國中、潭子國中、潭秀國中、豐東國中、豐南國中、豐原國中、豐陽國中、新社高中附設國中部

### 四、具體內容及配套措施：

(一) 子計畫具體項目：

子計畫名稱	具體項目
99-1 職涯輔導研習營	99-1-1 設計群科探索營
	99-1-2 餐旅群科實習營
	99-1-3 家政群科體驗營

(二) 具體內容與配套措施：

1、99-1-1 設計群科探索營

- (1) 課程名稱：狡兔三窟
- (2) 課程目標：以「狡兔三窟」之故事為啟發，將室內設計結合生活領域，使學生體驗設計與生活息息相關，進而引發學生學習興趣。
- (3) 授課講師：設計群科之專業教師。
- (4) 上課地點：玉山高中室內設計專業教室。
- (5) 課程規劃：每班 40 人、每週學習節數 4 堂。

週次	課程方向	課程名稱	課程內容	節數
一	室內設計	狡兔三窟	狡兔有三窟、螞蟻是空間達人	4

2、99-1-2 餐旅群科實習營

- (1) 課程名稱：①太陽之手烘焙王  
②中華一番小當家  
③飲調小達人  
④最佳服務員
- (2) 課程目標：以餐飲、觀光為主題，透過深入淺出的解說技巧，建立學生基本觀念，並配合實際操作練習，啟發學生之學習興趣，以強化學生之基礎知能，進而學習餐旅之相關事物。
- (3) 授課講師：餐旅群科之專業教師。
- (4) 上課地點：玉山高中烘焙教室、中餐教室、調酒教室、餐旅服務教室。
- (5) 課程規劃：每班 40 人、每週學習節數 4 堂。

週次	課程方向	課程名稱	課程內容	節數
二	西點烘焙	太陽之手 烘焙王	小西餅之實作練習及介紹	4

週次	課程方向	課程名稱	課程內容	節數
三	中餐烹調	中華一番 小當家	餃子之料理實作練習及介紹	4

週次	課程方向	課程名稱	課程內容	節數
四	飲料調酒	飲調小達人	冰金佶檸檬、純真瑪莉、蘋果蘇打、藍色珊瑚礁	2
	餐服技術	最佳服務員	口布摺疊和變化	2

3、99-1-3 家政群科體驗營

- (1) 課程名稱：聞香世界
- (2) 課程目標：以芳香療法為主題，藉由課程介紹及實作練習，運用淺顯易懂的教學方式，讓學生具備美容科之基礎認識。
- (3) 授課講師：家政群科之專業教師。
- (4) 上課地點：玉山高中美容專業教室。
- (5) 課程規劃：每班 40 人、每週學習節數 4 堂。

週次	課程方向	課程名稱	課程內容	節數
五	芳香療法	聞香世界	芳香療法概論	2
			DIY 手工精油皂	2

#### 4、各課程之成果發表

(1) 活動名稱：玉山我最讚

(2) 活動目的：藉由舉辦成果發表活動，展示參加學生之作品，彼此相互觀摩學習，以提升學生之學習成就。

(3) 活動地點：玉山高中。

(4) 評選方式：由各群科之專業教師評選優勝作品數名頒予獎狀及獎品。

週次	課程方向	活動名稱	課程內容	節數
六	成果發表	玉山我最讚	學生作品成果發表日	4

#### (三) 實施策略：

##### 1、實施方式：

(1) 依上述規劃課程安排營隊研習活動，並發文至各國中邀請各校參與，彙整參加人員之相關資料，統籌安排課程及交通事宜。

(2) 99 學年度上、下學期各舉辦一梯次，共二梯次之活動。每一梯次各群科共規劃五週課程，每課程以一週為一單位，以每班學生輪流參與的方式進行授課，促使每位參加之學生皆能體驗各群科之相關課程內容，引導學生了解其興趣及性向，以作為將來入學選擇之參考。

(3) 第六週為成果發表日，由參加之學生展示作品，彼此相互觀摩學習，並由相關專業領域之教師進行評選，選出各課程之前三名各一名，優選數名。頒發獎狀與獎品以茲鼓勵。

2、參與人員：社區各國中三年級學生。預計每課程錄取 40 名，一梯次約 200 名學生。依報名先後順序錄取，額滿為止。

3、經費執行：依教育部補助及委辦經費核撥結報作業要點辦理。

#### (五) 實施對象：

台中縣社區各國中三年級學生。

#### (六) 實施進度及分工：

##### 1、組織分工：

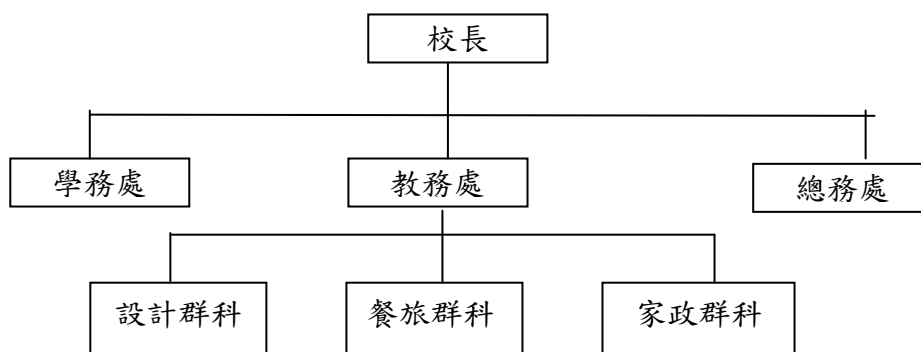

2、實施進度時程表：

工作內容	99 年度				100 年度			執行單位
	7-8 月	8-9 月	10-11 月	11-12 月	1-2 月	3-6 月	7 月	
籌備協調計畫事宜	●							玉山高中
安排研習課程教材規劃		●						玉山高中
發文各國中彙整參加學生人數			●					玉山高中
辦理職涯輔導研習活動				●	●	●		玉山高中
彙整成果報告與相關經費核銷				●			●	玉山高中

(七) 經費需求：

(99-1 職涯輔導研習營) 99 會計年度概算表 (99 年 8 月至 12 月)

單位：仟元

名稱	單位	數量	單價	總價	說明(請說明內容用途)	
(一)經常門						
業務費	車輛	輛	30	8	240	每週 5 輛車×6 週
	材料費	人	200	0.2	40	5 隊×40 人
	鐘點費	節	120	0.4	48	5 隊×4 節×6 週
	工讀費	次	60	0.75	45	營隊學生工讀每隊 2 人× 5 隊×6 週(次)
	口布	條	120	0.06	7.2	餐服課程
	方檯布	條	46	1	46	餐服課程
	長檯布	條	46	1	46	餐服課程
	小計			472.2		
雜支	雜支			7.8	文具用品等	
	小計			7.8		
獎補助費						
	小計			0.00		
經常門小計				480.00		
(二)資本門						
設備費	美膚機	台	26	13.00	338.00	美容專業教室
	階梯教室桌椅	間	1	190.00	190.00	鐵桌 14 張、鐵椅 46 張
	製圖桌	間	1	225.40	225.40	
	資本門小計			753.40		
99 會計年度總計				1,233.40		

## (99-1 職涯輔導研習營) 100 會計年度概算表 (100 年 1 月至 7 月)

單位：仟元

名稱		單位	數量	單價	總價	說明(請說明內容用途)
(一)經常門						
業 務 費	車輛	輛	30	8	240	每週 5 輛車×6 週
	材料費	人	200	0.2	40	5 隊×40 人
	鐘點費	節	120	0.4	48	5 隊×4 節×6 週
	工讀費	次	60	0.75	45	營隊學生工讀每隊 2 人× 5 隊×6 週(次)
	小計					373
雜 支	雜支				7.0	文具用品等
	小計					7.0
獎 補 助 費						
	小計					0.00
經常門小計					380.00	
(二)資本門						
設 備 費						
	資本門小計					0.00
100 會計年度總計					380.00	



**(八) 聯絡人：**

服務單位	台中縣私立玉山高級中學		
姓名	蔡慶順	職稱	教務主任
聯絡電話	04-25771313#101	傳真	04-25886510
電子信箱	shunzs@yahoo.com.tw		

**(九) 預期效益：**

- 1、透過職涯輔導研習營之方式，促使國中生了解高中職各群科之教學目標、課程規劃與教學特色，有助於其適性選擇，發揮教育資源之最大效益。
- 2、提昇社區各國中學生就近入學之比例。
- 3、國中畢業生就學率達九成以上，以期促成十二年國民基本教育。